ОСОБНЯК ИВАНА ПЕТРОВИЧА ШМИДТА С ГРОТОМ



г. Саратов, ул. Волжская, д.32

Уникальный памятник градостроительства и архитектуры регионального значения – Особняк Шмидта с гротом на улице Волжской (Армянской) построен в 1910-1912 году для семьи

Ивана Петровича Шмидта –

представителя богатого клана саратовских мукомолов

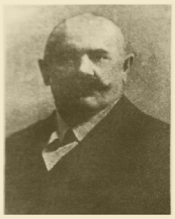

Федор Петрович Шмидт



Отто Петрович Шмидт



Иван Петрович Шмидт

Иван Петрович был уроженцем села Усть-Золиха, землевладельцем Аткарского уезда, одним из членов торгового дома по производству и продаже муки, потомственным почетным гражданином.
Фирма «Товарищество братьев Шмидт» имела три отделения, кроме главной конторы. Две мельницы размалывали до 33 тысяч пудов пшеницы и ржи в сутки. Мука удостаивалась высших наград на европейских выставках и поставлялась не только в города Российской империи, но и в Персию. Для своих нужд содержался флот из трех пароходов, двух теплоходов и 30 барж. Шмидты много средств тратили на благотворительность содержали приюты, дома призрения, больницы



Архитектор Особняка Шмидта с гротом – Капитолий Авраамович Дулин

С мукомолами Шмидтами архитектор Дулин активно работал. Построив Особняк с гротом, в 1912 году спроектировал дом для Отто Шмидта в мавританском стиле на улице Большой Кострижной (ныне Сакко и Ванцетти). Ещё один проект Дулина– это торговый дом товарищества братьев Шмидт на Театральной площади, возведение которого было отложено по причине сооружения в городе Крытого рынка







Все изменилось в 1917 году – Особняк Шмидта с гротом был национализирован. Некоторые члены семьи уехали заграницу, некоторые были арестованы, как враги народа. Иван Петрович был лишен всех прав и всей недвижимости. Без работы, без средств к существованию, он окончил жизнь, работая могильщиком на Немецком кладбище.
В залах Особняка разместили три музея: этнографический, музей голода и музей волгаря



**В годы Великой Отечественной войны
в Особняке Шмидта с гротом находился
один из 10 пунктов СССР набора юнг для учебного отряда
Северного флота с дислокацией на Соловецких островах.
Первый набор 1942 года собрал 1382 человека,
в т.ч. 67 саратовских мальчишек.
В память об этом на здании висит мемориальная доска,
а в парке «Липки» установлен памятник юнгам.
Кроме того, в этом же здании отбирали девушек в
авиаполки, создаваемые в Энгельсе.
В 1950-х годах особняк приспособили под ОБКОМ
ВЛКСМ, гостиницу и редакцию молодежной газеты**

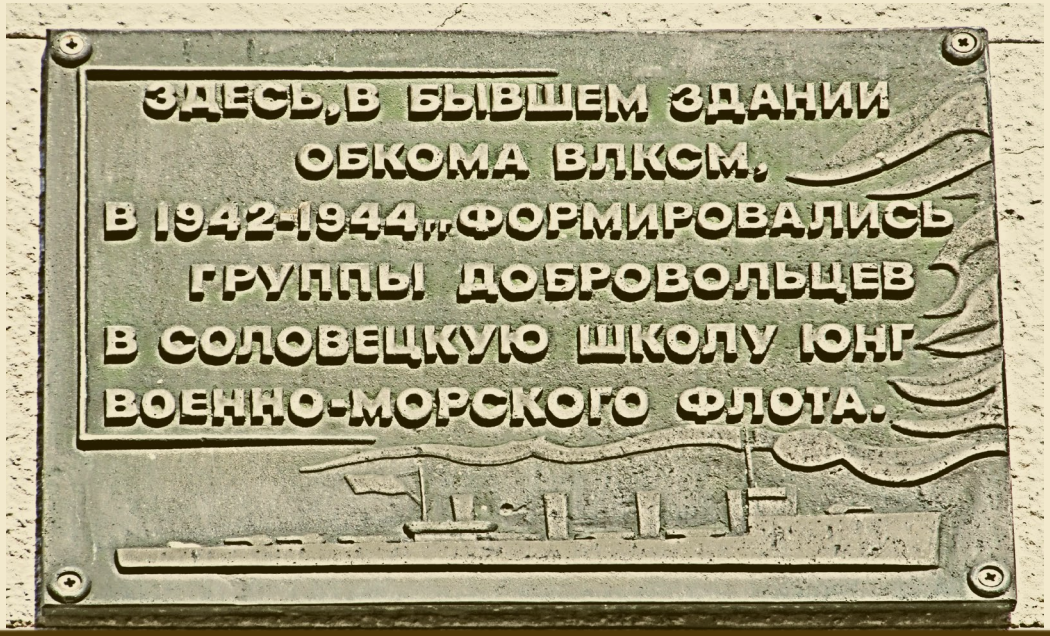

Особняк Шмидта с гротом кирпичный, одноэтажный. Построен в стиле модерн и неоклассицизма: от модерна – свободный план и асимметричные фасады; от неоклассицизма – рустованный цоколь, лепнина и скульптура, а также отдельные детали и формы (портал входа, аттики и пилястры). Окна украшены по бокам завитками в виде спиралей на капители. Нарядный фасад поверху украшает широкая лента фриза с изысканным скульптурным рельефом растительных орнаментов, птицами и сценами на античные темы



Архитектурные украшения двора Особняка Шмидта с гротом отличаются сдержанной элегантностью и благородством форм — монументальные львы, выполненные в традициях московской и петербургской скульптуры, словно стражи возвышаются над парадной лестницей, охраняя не только вход в здание, но и зимний сад, где окна украшены конструктивными шпросами, которые ранее использовали для соединения мелких фрагментов стекла



Во внутреннем дворе Особняка расположен фонтан-Грот с фигурой фантастического Тритона – получеловека-полурыбы, выполненный в типичной манере модерна. В конце XX века грот был отреставрирован, был преобразован и чудовищный Тритон: голова стала выразительнее, появились руки, благодаря чему облик существа приобрел черты человека. Фонтан функционирует. Вода льется изо рта чудовища. Ранее возле Грота был бассейн, в воде которого резвилась серебряная форель. Сегодня же, в небольшом бассейне под фонтаном, летом плавают пресноводные рептилии – красноухие черепашки, давно ставшие символическими обитателями Особняка Шмидта с гротом





В 90-е годы XX века Особняк Шмидта с гротом передали под детский сад.
Потом здание обнесли забором и открыли в нём Дом приёма официальных делегаций.
В 2000-х в Особняке были проведены реставрационные работы и перепланировка.
Были заменены камины, двери со вставками из муранского стекла и многое другое.
Появились новые залы и переоборудован подвал.



В 2012 году с целью поддержки и развития юных талантов Саратовской области был создан Региональный центр поддержки одаренных детей. Для этого Саратовскому областному учебно-методическому центру было передано здание уникального памятника градостроительства и архитектуры, объект культурного наследия регионального значения – Особняк Шмидта с гротом. Здесь проводятся различные мероприятия для детей и культурной общественности



ОСОБНЯК ШМИДТА С ГРОТОМ

г. Саратов, ул. Волжская, 32

Экскурсии проводятся по предварительной записи

8 (8452) 44-80-60, 8 (917) 208 40 60